

Configurazione **Dati Utente "APIREST"** in **eBridge Contabilità** (credenziali da utilizzare per configurare i parametri di connessione tra la piattaforma ed i software gestionali Buffetti ed effettuare pubblicazione/ricezione Fatture):

1. Entrare in eBridge, nella sezione come evidenziato di seguito:

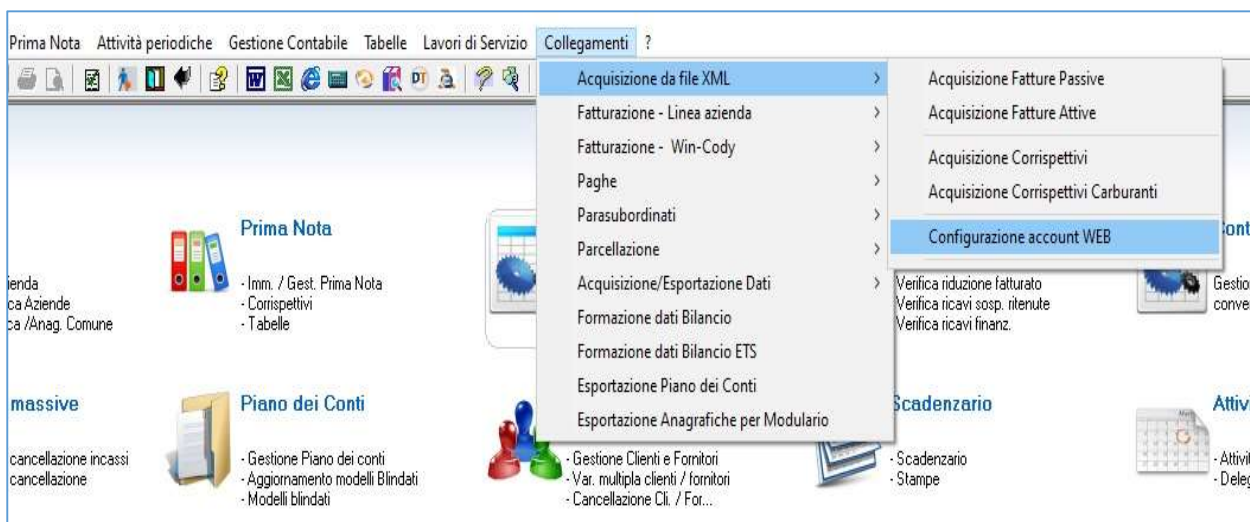

2. Nella sezione seguente, sostituite la **Password** presente, con quella ricevuta nella nuova email (**ACCERTATEVI CHE LO USERNAME RICEVUTO CORRISPONDA AL PRECEDENTE**):

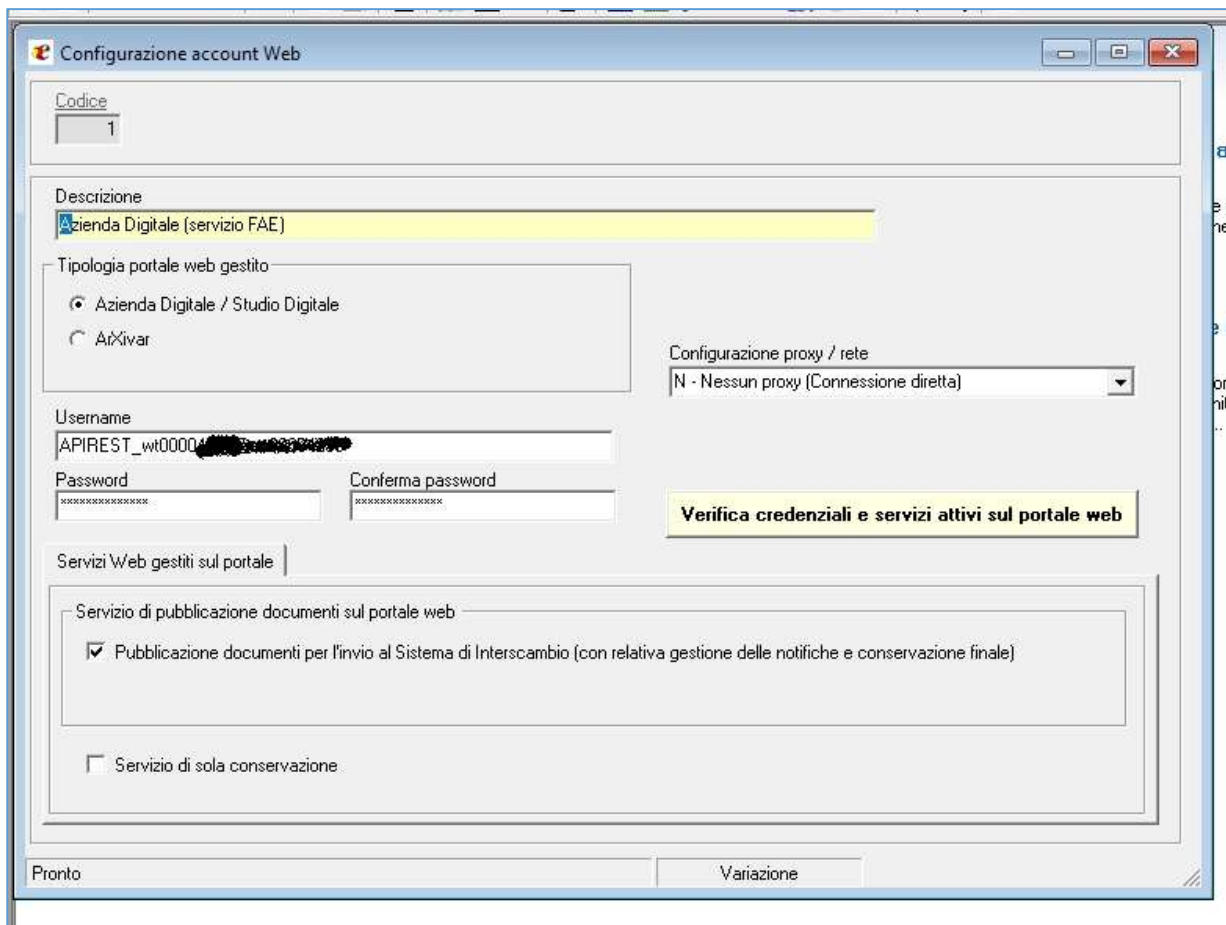

### 3. Cliccare sul campo evidenziato:

### 4. Accertarsi che la connessione sia stata correttamente stabilita come da messaggio:

Una volta stabilita la connessione, potete inviare/ricevere le fatture create dal gestionale